大美晚報

中華民國念貳年六月十六日　星期五　中華郵政特准掛號認爲新聞紙類　第一五〇號　八頁　銅元五枚

美日競造海艦
美程序已公佈
日準備第二次補充計畫
豫算需費四萬七千萬元

華盛頓十五日（美聯社）——美國海軍部長史璜生氏今日宣佈 美國決即日開始施行一海軍建築程序、期限三年、以造成新艦三十二艘、本月中海軍船塢即著手建造、其餘各艦將委任私人船塢建築、其中有二砲艦、爲巡邏中國領海之用、此建築計畫、爲政府所規定公共建設計劃之一部、其款由國會撥給、出自指定之稅收、各艦共需款二萬三千八百萬美金、據聞首先建造者、爲按照倫敦海軍條約所規定之一萬噸大巡洋艦四艘、裝有六寸徑砲位、此外尚有驅逐艦二十艘、爲普通海軍之用、又有航空母艦二艘、每艦重二萬噸、又有潛水艇四艘及驅逐艦若干、爲巡弋遠東之用、造艦之計劃及詳細規定、均已籌備就緒、現交海軍船塢、其由私人船塢所造軍艦之計劃書、亦已分交各公司、下月即可開標、

美又改造裝甲艦

（哈瓦斯社）華盛頓十五日——海軍部長史璜生宣稱、將在公共工程經費三十三萬萬美元中、抽提二萬三千八百萬元、以爲迅速實行海軍建造程序之經費、儘三年內造成軍艦三十艘、計（一）驅逐艦二十艘、其中排水量一千五百噸者十六艘、八百五十噸者四艘、（二）飛機母艦二艘、其排水量每艘在二萬噸以下、（三）一萬噸巡洋艦四艘、（四）潛水艇四艘、（五）用於中國領水內之炮艦兩艘、在上項計畫以外、現又動工改造裝甲艦三艘、使之成爲新式戰艦、另有飛機母艦一艘、重巡洋艦六艘、驅逐艦五艘、潛水艇二艘、亦已興工建造、史氏又謂、依照羅斯福總統之願望、各處造船廠、將以全力從事建造云、

日本頗感覺不利

（日聯社）東京十六日——海軍省首腦部研究編成明年度豫算之根本方針、現又樹立根基於倫敦海軍條約之第二次軍備補充計劃、而決定要求所要經費、海軍省因兩年後實現日本退出國聯之效果、又因一九三五年將開軍縮會議、注視美國海軍擴大情形、美總統於十四日批准其海軍補充計劃、於是一九三六年以後之日美海軍實力之比頗於日本不利、此事於日本國防有重大關係、故不得不於明年起實行第三次補充計劃、其具體的內容現由軍令部進行製作、據聞以三年計劃建造艦艇、增設航空隊、豫算約四萬七千萬圓

注意太平洋戰爭

（華聯社）東京十六日——日海軍爲欲擴大軍備起見、大角海相已命各司負責擬稿中、據海軍省發言人聲稱、日本退出國聯、在兩年後可得自由行動、及時國聯將提起收回南洋委任統治地問題、日海軍應以武力死守南洋、至一九三五年間、倫敦條約亦已期滿、按於一九三六年、將再開軍縮會議、審議海軍軍縮問題、但美國海軍已通過二萬萬三千萬美金、建設三十二隻之各種兵艦、日海軍亦應乘機擴大軍備、完成第二次補充計劃、聞其總經費四萬萬七千萬元、按三年間完成其計劃、以遠征武器爲其擴大軍備之宗旨、特別注意太平洋之大海戰云、

王德林到澳門

（路透社）廣州十六日——王德林孔憲榮昨日抵澳門、頗受當地民衆之歡迎、王氏此行係特向澳門民衆表示感意、因澳門民衆在王抗日期中曾踴躍輸將也、王孔在彼處勾留數日後、即將北上、

蘇俄沿邊築砲壘
修阿穆爾河右岸防務
造砲台並裝置鐵絲網

（路透社）哈爾濱十五日——據今日此間所得可恃方面之消息、蘇俄現在阿穆爾河右岸修築防禦工程、頗形忙碌、在兩哩內每隔一百二十碼之遙建築一百五十二方呎之水泥砲壘一所、在伊喀特鄰堡淺灘處復造成砲台兩處、同時在派士喀威・伊諾金特發・康士鄧汀諾夫迦・蔡士那柯瓦・浦齊諾夫等地、亦從事修築防禦工程、由格羅地柯夫至海蘭泡一段中之三十八哩內、每五百碼建築六十三方呎砲壘一座、每一砲壘之四週皆用鐵絲網環繞云、

粵大舉剿共
司令部設韶關
余漢謀任指揮

（路透社）廣州十六日——西南當局現正依所定之政策進剿贛省匪共、據今日當局宣稱、剿共司令部將設於韶關、而由余漢謀指揮一切、第一軍現已在贛協助入民於匪退後辦理善後工作、當局爲使剿共迅速收效計、日內將命第三軍全數開入贛南、

墨國排華原因
圖奪華僑財產
各州情感不同

（路透社）廣州十五日——民政廳前派員至墨西哥調查該國排斥華僑情形、今日返抵此間、據報、華僑返國者、共約二萬人、並述墨人排斥華僑之原因如下、（一）經濟的、因華工較墨人刻苦耐勞也、（二）華僑在墨多置有田地、墨人圖逐華僑而奪其產業、該員又稱、墨國各州排斥華僑之情感、各不相同云、

長江水勢大增

（電通社）南京十六日——揚子江水道頓理委員會工務處、關於最近揚子江氾濫之危機、發表如下、六月十五日揚子江水位在漢口爲四十一呎、爲一八七〇年以來六十年來之記錄、前年大水之深、六月十五日水位卅九呎、七月末五十呎、八月中旬五十三呎半、致釀成空前之大水災、現七八月之氾濫期迫在眉睫、而六月水位、已有如此之高、今後非繼續長期之晴天、水災恐難避免、堤防工事、因經費困難、無從籌劃、惟有責令湖北省政府及江漢工程局設法防堵、然前途殊堪憂慮、

馮親函何應欽
對察事提五項辦法
宋未回前不離張垣

（大美晚報專電）北平十六日——張吉墉昨夜十時由張家口抵平、即赴居仁堂謁何應欽、面遞馮玉祥覆何親筆書、內容（一）本人組軍抗日、原爲衞國守土、毫無他意、（二）宋哲元回察後、即取消抗日軍總司令名義、（三）請任孫殿英爲西北屯墾督辦、（四）方振武與以適當優遇、義勇軍改編爲正式軍隊、（五）吉鴻昌部由宋改編、並聲明宋未回前決難離張家口、聞何已允接收、聞此次急轉直下、因馮爲各方所痛斥、且粵方亦未如約與以同情

日軍撤退極遲緩

（大美晚報專電）北平十六日——平古平榆各線日軍今晨續向後撤退、其勢仍緩慢、日當局表示在月內可以完全撤至長城北、昨今甯河蘆台之「滿」軍及匪猖獗特甚、聞中日當局對收編李際春軍隊案、已商榷妥洽、收回戰區、將由華方委前東北軍組織保安隊維持秩序、此次保安隊已著手組織、一俟日軍完全撤退、即將派赴各縣駐守、日機今又飛平、

李際春無惡不作

（中央社）北平十六日——據唐山來人談、李際春部盤據灤東以來、騷擾地方、無惡不作、李之司令部現設於唐山交通大學內、迄無撤退模樣、李本爲河北豐潤人、曩者因在家鄉作惡多端、爲鄉人驅逐出境、近則爲虎作倀、仗暴力、魚肉鄉人、甚且遷怒於其他各縣、舉凡鄉黨稍有名望者、均被殺戮、以洩其憤、至於橫征暴斂、姦淫掠擄、尤爲厲害、現在灤東各縣人民、水深火熱、甚盼國軍毅然解決、

法緩付戰債
昨晨已致送牒文
美國會將有表示

（哈瓦斯社）華盛頓十五日——法國對於六月十五日到期戰債之牒文、業於今晨十一時、由法國大使賴浦萊、遞交國務副卿費立濃斯、其內容先將去年十二月法國衆議院決定緩付時之形勢、簡略敍述、繼謂此項局勢、仍未改變、故目前法國立場、亦與去年無異、但準備與美國談判解決戰債之辦法云云、同時波蘭大使通知國務院、謂波蘭對到期戰債、無從償付、意大利大使則通知國務副卿費立濃斯、謂意大利將先付一百萬美元、表示誠意、此數日後在總賬內扣算云、國會議員、對於未付到期戰債之國家、將取如何立場、大約本日午後將有所表示云

法國報紙見解如此

（路透社）巴黎十五日——法國報紙今日抨擊美國國會之心理、並謂羅斯福總統關於戰債問題、應表示其自己毅力、英國之償付一部份戰債、已使解決不可倖免的戰債問題一事復處於亟須處理之地位云

波拉贊同政府政策

（路透社）華盛頓十五日——前參院外交委員長波拉發表一文、贊助羅斯福總統接受戰債一部份償還一舉、但警告債務國勿再作將戰債問題提交世界經濟大會之嘗試、並謂如大會破裂、則係債務國態度所致、因債務國似欲以戰債問題爲大會唯一事件也云、

英國白銀在印交付

（路透社）華盛頓十五日——美國已在印度之孟買地方收到英國所付一部份到期債款、計白銀二千萬盎斯、但此項現銀仍須由英國負責運交美國、美國務院並宣佈紐約中央分析銀質局已收到意國抵付戰債之銀二百萬盎斯、

意人將償百萬美金

（路透社）華盛頓十五日——駐美意大使今日通告國務院將以美金一・〇〇〇・〇〇〇元償還到期欠美戰債之一部、

芬蘭獨付全部債款

（路透社）華盛頓十五日——國務院頃得芬蘭來文內稱今日到期欠美戰債之一四八・五九二元將完全撥付、按芬蘭爲償清六月十五日到期欠美戰債之唯一國家、

拉持維亞償百之五

（路透社）里加十五日——拉特維亞政府現撥付美國六千元、以償付今日到期欠美戰債百分之五、

經濟會議總辯論結束

小組委員會開始工作

美法人選爭執已解決
通貨平準得迅速進步

（路透社）倫敦十五日——世界經濟會議之總辯論、晨間以爲須至明日始能結束、乃至今日午後卽告終止、所推定之各委員會均將於星期五日開始工作、紐絲綸首相福白斯午後於主席唱名請其演說時、適不在會場、蓋福氏與其他代表多人當乘電梯升樓時、電梯忽停留中途、故在宣布延會後兩分鐘到會、然主席仍許其登壇發表意見、福氏力主公私各債應加削減、福氏致詞畢、主席麥唐納乃宣布總辯論之結束、並曰、「此爲余歷來所主席最有條理與最爽快之會議」、總辯論於今晚六時過六分結束、

各方發表意見
蘇聯擬休戰草案
土耳其贊成協作

（哈瓦斯社）倫敦十五日——本日經濟會議開會、除中國代表宋子文、與加拿大代表裴納脫演說以外、尚有聖度明哥、土耳其、墨西哥、阿爾巴尼亞、祕魯、希臘、及紐海地、愛斯多尼亞、委內茲瑞拉、及紐西蘭等國代表相繼發言、聖度明哥代表謂關於經濟問題、卽使採取普遍辦法、亦不充足、必須再訂雙方或多方協定、以補足之、副主席比外長希孟、報告大會、謂蘇俄代表團、已提出經濟休戰草案、其條文將分送各代表閱看、土耳其代表繼起發言、謂該國預算、主要收入、爲海關稅收、其輸出以食品及烟草爲大宗、土耳其因此受世界經濟恐慌之影響爲尤甚、又謂該國大總統凱馬爾、雖主張國家主義、然其目光甚爲遠大、對於國際合作、依然贊成、在土耳其代表之後發言者、爲墨西哥代表、渠謂該國努力整頓財政經濟、主張物價一般提高、又謂必俟與墨西哥通商之各主要國、均已穩定貨幣之後、墨西哥方能實貨幣穩定問題、有所決定、墨西哥要求重行提高銀價、使之穩定云云、再次爲阿爾巴尼亞代表演說、略謂該國主要生產爲農業受移民入境之影響、担負頗重、特感困難、祕魯代表繼阿爾巴尼亞之後、謂資本過於膨脹、要求改組放款辦法、希臘代表繼起發言、希望斯德拉柴會議所提之建議、能付諸實行、一般貨幣、能重行穩定、關稅制度、能以自由、立陶宛代表亦主張廢除禁止性質之關稅政策、並逐漸低減關稅、又主張由各大國起、實行穩定貨幣、又謂該國贊成關稅休戰、海地共和國代表之演說頗動聽、渠對于任何形式之經濟爭鬥、均表反對、主張對於生產及匯兌、加以組織、對於「以不正當方法實行最惠國條款」之辦法、表示反對、並要求貨幣之穩定、愛多尼亞代表之演說、則對於各國間戰債問題、特別注重、認爲有急予解決之必要、渠謂一俟該國付款能力、予人改正之後、則愛斯卷尼亞會去進口貿易所設之限制、卽準備逐漸廢除、委內茲瑞拉代表、力主恢復金本位、放棄關稅戰爭云、下午五時十五分暫時休息、主席團開會之後重行開會、便聆取麥唐納之宣言、大會一般討論中、最後演說者、爲紐西蘭代表、渠以改正戰債、爲其他一切辦法、成功之主要條件、渠意挽救經濟恐慌之眞正方法、在於使消費與生產、能同時發展云、下午六時零七分、主席麥唐納宣言、一般討論、業已終結、會場掌聲四起、

平準美元匯價
固定英美之匯率
通貨平準有進步

（路透社）倫敦十五日——世界經濟大會方面對於趨向通貨平準之迅速進步、頗爲注意、今夜聞美代表團已依允約照今日所有價格（卽英金一鎊合美金四元强）在事實上平準美元匯價、據倫敦晚報稱、英倫銀行今日倏然出人意外、通告各銀行及證券交易所經紀人、對於美元及美金證券之交易、有所勸告、此舉含有到期戰債現既解決、英鎊匯價可望早日穩定之意、

會外私人談話
主席團開會以前
英美法交換意見

（哈瓦斯社）倫敦十五日——在主席團開會之前、麥唐納曾與美國國務卿赫爾、及法財長龐萊、私人談話、

五國討論小麥問題

（哈瓦斯社）倫倫十五日——美國代表考克斯在美國代表團辦事處對報告發表宣言、贊成貨幣之穩定、其宣言太愛云、『健全之財政政策、固予向來主張者、法國對此問題之見地、予完全了解、予與法財長龐萊、已會談數次、彼此意見、絕無相左之處、予至爲欣幸、』云、小麥輸出最重要之五國、卽阿根廷、加拿大、澳洲、蘇俄、美國等、將於明日組織委員會其將討論者、大約爲減少播種問題、

兩委員會擴充
副主席增推一人
今晨十一時開會

（路透社）倫敦十六日——世界經濟大會所舉定之兩委員會、一名經濟貿易委員會、一名金融委員會、每委員會置主席一、副主席二、報告員一、第一委員會名經濟貿易委員會、已舉定荷蘭首相柯里恩博士爲主席、而以德代表漢堡市長克羅格曼阿眞廷代表唐策白里頓副之、主幹委員會對於報告員之人選、未能有所推薦、故將由經濟貿易局委員會今晨集議時舉之、第二委員會初名貨幣委員會、今改名金融委員會、其主席與副主席業經舉定、今又增一副主席、由奥國國家銀行總裁姜波克膺選、兩委員會均將於今晨十一時集議、

美法糾紛解決
主席人選之爭論
法代表自動讓步

（路透社）倫敦十五日——美法兩國對於世界經濟會議貨幣委員會主席人選之爭論、已於今日下午滿意解決、推定美國代表考克斯爲主席、意代表任格副之、而法代表龐萊則爲報告員、據法國官場消息、法美關於此事之談判、乃根據於應以考克斯之任主席爲趨向英美兩國貨幣穩定之切實步驟而終止、最令人注意者、考克斯之被推爲主席、乃由法代表提議、而英財相張伯倫則提議以龐萊爲該委員會之報告員、法國深信穩定通貨之舉現可迅速進行云、

德償債談判
債權者表示讓步
可成立一種協定

（路透社）倫敦十六日——德人方面可恃消息、謂德國與債權國在倫敦之談判、今日可成立一種協定、據德國國家銀行總裁沙赫特上星期之宣佈、德國已請長期借款之債權國及國際清理銀行之代表於六月十三日集議於倫敦、各債權國允之、於是重要討論已於過去二三日中在此進行、德國佈告從六月八日起、凡一九三一年七月以前借與德國之債款、一概從緩償付、因德國現有之金融地位、乃是日銀行風潮所造成也、依此佈告、道威與楊格借款之償付本息事皆行停止、聞因本星期內討論之結果、各債權國對於利率一層、已予德國以若干之讓步、佣金之平均率將由四厘七五減爲四厘二五、債權國並允暫不行使要求還本之權利、

赫爾表示樂觀
始終將認眞辦事
各國有一致態度

（路透社）倫敦十五日——美國務卿赫今夜語路透訪員、謂渠對於世界經濟大會之實在進步、今較昨日更抱樂觀、開會之初卽有認眞辦事之表示、可見此會將始終辦事認眞、而各主要國之代表國對於世界痼疾之主因、及其根本治療辦法、已表示特殊一致之同意云、

奥國獲經濟資助

（路透社）倫敦十六日——奥總理杜爾夫斯劉在倫敦出席世界經濟會議、茲定明日乘飛機取道巴黎回國、過巴黎時、將訪晤法外長彭古、然後攜法意英已久發行在洛桑所許貸與奥國之借款英金八百五十萬鎊之佳訊回國、聞該借款可將奥國之短期借款轉爲長期借款、而使該國金融狀況大見轉機、

南非談互讓精神

（路透社）倫敦十五日——南非代表斯末資將軍今晚語人、謂今日世界經濟大會之演詞、已切實助成更良好之精神、一般情感確已進步、互讓之精神、現已存在云、

顧客喜歡到光明之商店

光明商店。顧客毋須步出門外。以辨別所買貨物之顏色與質地。蓋有新式電燈。極易將貨物之顏色質地表現也。欲知如何改良電燈。請向本公司用戶部接洽。並不取費。

上海電力公司

總辦事處南京東路九十五號　電話一一〇一〇

世界經濟會總辯論結束

胡適談國際學會性質及停戰協定個人見解

該會擬以學術作解決政治試金石
中日停戰後日本文治派得以抬頭

太平洋國際學會副會長胡適之博士今晨在其寄居友之人寓所接見大美晚報記者、陳述其此次出席太平洋會議之希望、據謂該會爲一國際在野學者之純粹組織、絕對不含官僚化之政治氣味、所以全體會員、無一爲現任之職官、往昔如美國之威爾白君、固亦該會會員之一、但當胡佛總統當選後、威爾白君、即任美政府之內務總長、於是威君即自行辭去該會會員之資格、又如日本之前財相井上、外相幣原、亦均屬該會之會員、但自就任日政府閣員後、亦即退出該會、故該會內部之組織、於此可見其謹嚴與純粹、

胡氏此次出席該會、本擬親撰一論文、其題目爲中國之法治精神、但胡氏今晨表示、將不復撰擬、不過將借此以爲參攷之資料、胡氏對於時局、今晨不願多事談論、當記者詢其個人對於時局之意見時、胡謂幸君弗詢及國家之大事、因非片言所可盡、更非窮年累月所得盡、我人徒尚空談、且亦奚益、惟胡氏之意見、則謂中國之人民、此際正應埋頭做去、彼嘗著一「我們可以等候五十年」之一文、曾被外間誤會、但胡謂比國之收復失地、不過四年、法國之收復失地、則達四十八年之久、則中國之等候五十年、抑何不可、胡氏又謂十九世紀之五十年、在二十世紀至少打一折扣、我人苟能埋頭苦做、則五十年內、失地如何不能收回、惟徒唱高調、則雖至五十年後、失地仍屬他人耳、

胡氏在華北停戰協定簽訂時、曾發表其個人贊同之見解、當時日本通信社、曾摘其要略、宣傳各地、因此中國人士、對胡頗多微詞、胡氏今晨對此、謂此事亦屬誤會、蓋彼之全文頗長、日通訊社故意摘錄其中各點、中國之人民閱之、自然對之不滿、彼之贊同華北停戰其所著之「保全華北之重要區一文」其主張、爲減輕國家損失、因華北爲中國之富源、如冀魯晉豫四省之產煤、佔全國儲量百分之四六、天津之海關收入、在中國各口可佔第二位、此外平津爲全國文化之中心、故本人贊成停戰、可使敵人之暴力終止、且可使敵人之文治與和平派均可奮起、國聯之正誼亦得從容施展、至謂本人斤斤得失、不顧國家民族、此則未免武斷、夫凡事須不尚意氣、不相責難、本人之個人得失、又安足道哉」、

胡氏又謂太平洋國際學會、並無任何提案、不過就各個之意見、加以研究討論、以學者之立場、謀國際間之種種出路、藉宣傳及教育之方法、糾正政治家之錯誤、而我人可藉此機會、討論一切、滿洲問題爲全世界政治經濟之大問題「苟無解決之日、不特中國之仇恨不得消釋、全世界亦將不得安甯、太平洋學會前此在中國杭州、舉行會議、關於滿洲問題、無日不加討論、此次大會、自亦不能例外、我人頗擬乘此機會、就學術與經濟上解決此項困難、藉以協助政府

胡氏現決定於十八日晚間搭乘日本皇后號出國、先往芝加哥、應芝加哥大學赫司爾講座、作比較宗教之演講、其講題爲「現代中國的文化潮流與傾向」約須二星期竣事、再在該處參觀芝加哥博覽會、然後轉道至加拿大之明夫、出席該會第五次大會、該會之開幕日期爲八月十四日、會期須達兩星期而結束、胡氏爲中國方面之首席代表、且爲該會最近選出之副會長、此次該會之預定討論議題、已有三種、一爲經濟之衝突與自裁、二爲國際調解之工具與機關、三爲教育問題、此次大會、蘇聯代表尚係首次參加、故第一議題卽爲討論經濟、第二議題係討論國際調解工具何爲有效何爲無效如何可使無效變爲有效之界說、第三問題、則係根據一二議題所產生者、此次大會、中國方面之出席會員達十七人、據胡氏謂、來往行程、須達四個月之久、而余日章先生、刻方患病、故屆時恐不克出席云、

黃慕松隨員

外辦處代辦護照
日內乘俄輪轉新

新疆宣慰使黃慕松隨員夏仲毅等、日前由京抵滬、擬乘輪赴海參威、經西比亞轉往新疆、夏等抵滬後、當卽委托外交部駐滬辦事處代辦護照、外辦處據情後、昨特派科員張夢麟前往新聞路南園蘇俄大使館臨時辦事處代辦護照、茲悉夏君等以該項護照最早須於三五日方能簽出、爰於昨日抽暇赴京一行、俟護照手續辦妥再行由京來滬、搭乘俄輪啓行赴新云、

追悼馬紹武

明日下午舉行大殮
公安局官長往公祭

上海市公安局督察處特務組督察員馬紹武、自前日下午七時在三馬路福州路被暴徒鎗轚殞命後、其兇犯當局業已通令、公安局長文鴻恩、以馬君服務努力、辦案機警、對之深抱惋惜、而各區所長官亦莫不同聲哀悼、爲追悼起見、特定明(十七)日下午二時、假海格路萬國殯儀館舉行大殮、并致公祭、業已分函各屬區所長官屆時一律武裝參加、由文局長主祭、警察大隊軍樂隊奏哀樂、以誌哀榮云、

新幣待化驗

有結果後再流通
中行增紙幣不確

中央造幣廠新幣將於七月一日起正式流通市面之說、今晨中央銀行發言人向大美晚報記者表示、尚須有待於正式化驗之結果、而後始可決定其何日始得流通於市面也、該發言人謂關於新幣成色與重量之審查、新幣審查委員會現分兩種步驟進行、一爲該會各委員之私人審查、一爲由該會聘請一化驗師正式審查、現第一步之私人審查、該會各委員均已分頭進行、承受化驗者如本市之中國銀行甚而遠託香港方面專門化驗之機關審查、所得之報告、均極良好、故現下已擬進行第二步之工作、卽由新幣審查會自行聘任一化驗師、此項方案、將取決於該會下星期中所開之常會內、在該會之化驗師聘定、正式之化驗報告公布後、此項新幣、乃能正式流通於市面、

又今晨該發言人切實否認前數日中某國報紙所刊該行將增發紙幣之說、謂此種讕言、完全無據、該行根本無此提議、該行所發之紙幣、信用誠實可靠、其發行之數額、均有按月之檢查報告、某國報章之此項記載、完全別有作用云

張羣由贛返滬

中委張羣、此次赴平、助華北當局辦理停戰協定、公畢由平漢路南下至漢、轉赴贛省謁蔣委員長報告情形後、卽由贛返京、向中央陳述一切後、於昨晚搭夜快車來滬、今晨八時〇五分抵此、據張氏表示、在滬將作十餘日勾留、再定行止云、

晨曦初上突來暴客

漢口甫到卽遇盜刦
十二萬六千元鈔票
未儲銀行先飽盜囊

今晨五時許、本埠新開河方面發生一驚人之巨刦案、此事法租界捕房當局已在嚴密調查中、據法捕房方面宣稱、謂今日上午二時許、招商局之江靖輪、由漢抵埠、泊於金利源碼頭、所有乘客、卽行分別登岸、有乘客名計汪度者、因行李衆多、遲至五時許始登岸、當時計曾僱有黃包車多輛、藉以裝載其行李、乃當行經新開河附近時、突被刦匪五人所瞥見、不問情由、立將其所載行李中之最大皮箱一隻刦去、該皮箱內、藏有鈔票十二萬六千元、彼擬攜之來滬後、儲於銀行中、今一旦被刦、痛心已極、故立赴法捕房報告、現計則寓居於四馬路之某旅館、總冀此項鉅款之合浦珠還也、據捕房方面謂、當計氏述被刦時、因在清晨、故並無他人瞥見、捕房對於此點、殊加注意云、

天津港淤塞

客貨在塘沽上下
各公司加收駁費

天津港海道淤塞、津海關已通告航海各輪、不得開入港內、本市各輪公司、對於上海運往天津各貨均加駁費、

按天津港塘沽至紫竹林海道、近日忽行淤塞、以致水位僅深九尺、而江海輪吃水在十二尺以上、均不能駛進港內、津海關特通知航海各輪、於本月十五日起、不得開入天津港、同時卽日設法開濬、以便早日恢復原狀、本市行駛北洋班之招商・怡和・太古・日清・開灤五公司、已飭各輪停止進天津口、

招商等五公司、以停止進天津口後各貨均在塘沽起卸、特聯合通告、自昨日(十五)起加收駁費、其通告云、茲因河海淤塞、各輪船各公司議定、卽日起由上海運往天津各貨、每擔加收駁費元一錢、每噸一兩六錢八分、自七月一日起、則改爲洋碼、每擔加收洋一角五分、每噸洋二元三角五分、特此佈聞、

太古毆逐華工

粵將抵制貨運

(新聲社)英商太古洋行輪船毆逐華工案、激動各方反響、茲悉廣州海員工會對此案異常憤慨、特電上海市商會轉知各商、停止該行各輪貨運、茲錄原文如下、上海商會鑒、太古行經營各輪、因毆逐工人案、本會決定其輪船抵廣州、卽制止貨物起落、爲免商人損失計、請轉各商行未接本會電知此案解決以前、請將貨物付別行輪船儎運、以免損失爲要、廣州海員工會刪(十五日)印、

閉門悄然而逝

獨身者患時疫
氣絕始爲人知

杭州人邱振福、年四十六歲、孤身在滬、爲滬西白利南路某工廠之工人、因欲便於歸宿、借居於同路長城里三十九號、早出晚歸、歷已數載、昨日下午、該邱振福不知何故、返家後卽閉門而睡、直至八時許、未見有所動靜、其隔鄰三十八號房屋、卽彼之二房東、以其平日勤愼、爲人忠誠、故對之頗爲注意、見此情形、非常疑慮、及往呼喚、幷無應聲、乃以情殊可疑、遂鳴同六區崗警前往敲門、久無聲息、及設法將門打開、入內觀看、不料邱振福已告氣絕、該崗警以案關命案、立卽回區報告、幷飭地保報請法院莅驗、視其情形、似屬染時疫無人看護所致云、

市商會電交通部

請制止强收話費

市商會爲本市電話加價糾紛、迄未解決、而話局對於用戶、竟有强制收費及剪斷線路等情、該會昨電請交部飭令制止、原文云、南京交通部鈞鑒、上海電話局加價案、各業一再申述困難理由、轉請免加、業經屬會同日據情另呈、請求鈞部酌籌變通辦法、或緩加、或分期增加、在辦法未決以前、擬請暫緩强制收費、或剪斷線路、俾維通話、將來應加若干、統由屬會負責繳付、惟話局以權在鈞部爲言、用特電請卽予電知話局照辦、並祈電復、上海市商會叩刪、

落得便宜

本公司所有各式舊汽車。担保機件完好。行駛可靠。售價尤爲便宜。歡迎試車。

合衆汽車公司

上海邁爾西愛路九十九號　電話七〇一五八至九號

通告

新到美國"CONTINENTAL"汽車

本行新到美國CONTINENTAL汽車準本月十八號星期日由上午十時至下午六時在本行陳列展覽歡迎各界參觀

福林汽車公司

大西路三十六號　電話二一七三五五

喜臨門小寶寶汽車

內部寬大可乘四人無須垂頭曲膝異常舒服以輕便汽車之費用而得之堅穩舒適與大汽車無異

中國經理處　英國福林汽車公司　上海大西路卅六號

麥根路站裝卸工潮新近又生發資問題

中央派員調取雙方卷宗 原有工人現仍繼續工作

京滬路麥根路車站裝卸工人組織之合作社、經兩路局呈准中央暨鐵道部撤消、所有一切裝卸事務，統歸由工頭楊恆珍承包、因此釀成風潮、原有全體工人七百六十九名、誓不承認有此包工制度之存在、中央恐糾紛之擴大、特由中央黨部派民訓會李人祝來滬調查並調解、惟雙方所恃仍甚堅決、故李現已將曩昔雙方文卷調京核辦、故工人方面在靜候解決中、

惟大美晚報記者、今晨至兩路黨部方面探詢、據該會理事所談麥根路站裝卸工人組織合作社、尚在民國十八年、全體工人分十五班、每班由二領袖統率、共有三十餘領袖、此次發生包工糾紛、該領袖等當推出沈玉清•宋開桂•張子昌•鄭永興四代表向之交涉、嗣中央派員來滬調查後、亦認爲包工爲未妥、李氏曾表示苟合作社組織與內部有不健全之處、儘可由路局設法改善也云云、

又稱現李人祝調查員、業已將雙方案卷攜帶返京、俾中央詳加審核後、再謀解決辦法、工人工作、現仍照常、自李委員去京、對於包工一層、似告段落、蓋須聽候中央再行處理、惟新近又涉及發資問題、故將來糾紛至如何、尚難逆料、

至於發資在工人所辦合作社、平常原以每一工人由裝卸貨物所賺得工資、太嫌另碎、故每日盡交路局、十天爲期、由路局發放、發放期每月爲三日•十三日•廿三日、但最近兩路總務處長莫衡、率領工頭楊恆珍及武裝警士、强迫封閉合作社、一方令楊實行接收、其時爲本月七日、雖三日發資期已過、雖十三日則未到、迨至十三日、路局又未發放、在工人方面暫時固不爲蹶、但路局則必欲工人全部服從承包之工頭楊恆珍、在實際楊自前日到站接收後、仍無辦法、蓋楊之前來接收後、所有工作、仍須由現有工人工作之、故此事最近不但引起包工問題、而又涉發資問題矣、

最後記者叩以路局如再不發放則如何、據答工人等現靜待中央解決、一方仍照常繼續將每日賺得之款、交與路局以十天爲期、各路局至廿三日再不將全部已交之款發放、則工人惟有將款自由保管、不再交與路局、至於外傳臥軌請願、因工人工作直接於商人發生裝卸關係、且毋須有此舉措也云云、

米市漲落不定

滬南——今日到源、較昨湧旺、上午抵船、已達四十號、店方見到貨既多、進胃頓懈、客化亦屬平常、致市氣復形疲態、白更開盤、高低不一、鮮色貨帶緊數分、宿次貨降低一尺、陰元與洋尖等貨尚平、常幫白更開價七元九角至三角、同里白更六元八角、又洋尖七元四角至一角、廊下亭林早稻六元八九角、黃番陰元八元〇七分云、

滬北——河下米船、共到二十餘號、城鄉店銷、較前復見減少、斛脚稀零、揀挑嚴厲、薄稻開盤、喊低五分、白更與早稻、互相軒輊、洋尖趨勢尤穩、上午做開江陰白更七元八角至七元四角、蘇州白更七元二角、嘉善早稻六元六角五分、又洋尖七元〇五分云、

客秈——今日上午市況、高低不一、客化尚稱活絡、福州幫辦去湖南機油米三百另一包、價八元六角至四角、又機紅米二百六十九包、價八元四五角、又紅糙米一百五十包、價七元一角至另五分、油糙米八十一包、價七元五角、溫州幫辦去南陵糙米五百包、價六元五角半、無錫機米二百七十包、價七元四角、又辦小絞米一千包、價七元五角五分、行情湘米較緊、洋米疲跌一二角云、

華戌輪船失愼

吳淞口畔下艙起火 劈開船艙始得救熄

華南輪公司之華戌輪、最近由馬尼拉裝載木材來滬、今晨抵吳淞口、該輪下艙突然肇火、一時不可嚮邇、迨停滬之普濟救火船得報馳往灌救、因火烈難近、先將華戌拖至四十一四十二浮標間、然後由救火船上六西人救火員、此名華人救火員特備呼吸器具、戴銅帽、將船艙劈開、竭力灌救、至上午十一時一刻方始熄滅、查其起火係在下艙、原因或因下艙所裝之煤經悶熱燃燒所致、該輪載重二七六九噸、長三六〇呎云、

自稱縣長騙取財物

電話詢問拆穿玄虛

小客棧扭出假官吏 木行職員官迷受欺

紹興人王逸民、年二十三歲、因有冒充丹陽縣長而向人騙取財物之嫌疑、昨日下午被公共租界總巡捕房包探拘獲、今晨十時許、即被解至第一特區法院第一庭以「公然僭用民國公務員官銜及僞造文書」兩罪提起公訴、

據捕房律師汝保彝君稱、本案中受王之騙者共有四人之多、爲來斌輝•范斌章•陳志傳及王斌靑、均係浙江人氏、總計被騙之財物約值三百元左右、

據第一原告來斌輝供、渠本在杭州迎紫路茂亭木行中任事、本年二月三日、由友人介紹而識被告、時被告居於杭州西湖客棧內、自稱靑田縣監獄長、至三月中旬、王告來謂渠欲赴南京投該處行將舉行縣長考試、當時即向來商借洋十元

時來與王相識已久、而來又以爲王之前途頗有希望、因即允之、數星期後、王忽又回至杭州、稱渠之考試、業已及格、不日即可有委任狀至、言時極形得意、且謂如渠之委任狀至、則渠當帶來共同上任、爲之安置一差事、來亦大喜、王又向來商借數十元、來已付之、至四月十八日王又告來謂彼之委任狀業已發下、爲江蘇省丹陽縣長、不日即將上任、且勸來辭去茂亭之職、偕之同至丹陽、來當即允之、乃辭去該職、至五月二十九日、王即發一委任狀與來、命之爲丹陽監獄處長、於是乎六月四日乃相偕來滬、寓居福州路某小客棧內、但王自來滬後、久無起程至丹之意、於是來乃疑而於昨日上午以長途電話詢丹陽縣政府、則回稱並無其人、因而恍然悟及受騙、當時即報捕將其拘獲、

據捕房人員稱、王之欺騙其餘三人、其方法亦與此同、且與來等同時至滬、今晨到庭作證、

錢鴻業推事乃訊之被告、則尙認確有其事、但謂渠亦受人之騙、並稱渠乃王維楨律師之子、於是錢推事即諭本案改一星期再審、王還押、

中央運動場

回力球

今晚八時起賽

1 莫克力骨
2 馬可拿
3 爾司科
4 拉蒙巧
5 依拾多
6 爾地兒

1 古巴龍
2 爾加
3 拉飛爾
4 沙特浪谷
5 普登巧
6 亞爾培地

天津義商運動場(卽天津回力球場)通告

茲定六月廿二日卽星期四下午五時爲招股截止期間如在期前已募足當立卽停止招股再如已認定未將股款付下者祈於期前送下爲要否則卽不能作已入股論如欲認股書等祈向下列各處索取可也

上海
華義銀行 九江路十六號
滙源信託銀行 愛多亞路
華商證券交易所 九江路四二九號
中央運動場 亞爾培路
穆安素律師事務所 四川路七十二號
阿沙度利恩君 廣東路三號大來房子三〇五號

天津
華義銀行 法國路九一號
滙源信託銀行 特文保路
維達君 愛而近路三一七號

逸園賽狗成績表

六月十一日 場地潮濕

五五三——第七賽 三百碼平賽

狗名	性別	起步	半程	末灣	終點
五〇七 陶格來司克老司	雄	四	一	一	
三五四 皮脫拉母	雌	六	四	二	一頭
三五五 求闌	雄	三	二	三	三身
五一八 地翁考特	雄	一	五	五	一頭
五三三 茄克頭兒	雄	二	六	六	一頭
三六三 卻明地翁	雌	五	三	四	四分之一身

時間十八分一秒，五元票獨贏十九元二角，位置六元七角，八元七角，十一元九角，兩元票獨贏六元九角，位置二元七角，三元四角。

五五四——第八賽 五百碼平賽

狗名	性別	起步	半程	末灣	終點
四九九 卻明生脫	雌	二	一	一	
五二八 勃留潘安	雄	四	四	四	八身
(五三四)僂立許克立克脫	雄	一	五	五	四分之三身
五一五 新愛郎	雌	三	三	三	半身
五三六 曼克來	雄	五	六	六	七身
五〇四 曼牛司克老司	雄	六	二	五	三身半

時間三十分八十一秒，五元票獨贏二十四元二角，位置九元一角，六元，九元六角，兩元票獨贏十二元三角，位置三元三角，二元四角，三元一角。

五五五——第九賽 五百賽平賽

狗名	性別	起步	半程	末灣	終點
五三一 北平	雄	三	一	一	
五三〇 反呀別而	雄	一	三	二	一頭
五三〇 喔僕歐	雄	二	二	三	十二身
五一八 老北風	雌	五	六	四	一頭
三五六 猶來老	雄	四	四	五	四分之三身
三八一 佘里頭兒	雌	六	五	六	五身

時間三十分七十三秒，五元票獨贏十一元二角，位置六元二角，七元一角，六元一角，兩元票獨贏四元五角，位置二元四角，二元五角，二元四角。

五五六——第十賽 五百碼平賽

狗名	性別	起步	半程	末灣	終點
五四四 皮兒亞物	雌	一	一	一	
(五四五)潑林漢米翁	雌	四	二	二	一身
(五四四)拉司蒙度佛利	雄	五	六	五	三身
五四四 強惡哈拉	雄	二	三	四	四身
五四五 哈脫其	雄	六	四	三	一又四分之三身
五四五 茄辣來抱漢	雄	三	五	六	一頭

時間二十九分五十八秒，五元票獨贏六十五元四角，位置五元四角，五元一角，五元一角，兩元票獨贏二十九元二角，位置二元六角，二元四角，二元二角。

五五七——第十一賽 四九七碼讓步賽

狗名	距離	性別	起步	半程	末灣	終點
五〇五 盤呢抱汗	四八二碼	雄	二	一	一	
五一九 美格奈的	四九一碼	雄	五	三	三	三身
五二一 阿媽倫	四九七碼	雄	七	六	四	四身
(五二九)立得而辦司	四八五碼	雌	三	四	三	一身
五二一 曲譜字納繙	四九四碼	雌	六	七	六	一頭
五三一 矮而山司	四八八碼	雄	四	五	五	一身
五一七 派落司潑拉特	四七九碼	雄	一	二	七	二又四分之一身

時間二十九分六十一秒，五元票獨贏二十七元二角，位置十五元六角，十一元一角，六元七角，兩元票獨贏十五元三角，位置五元四角，四元一角，二元五角。

逸園

亞爾培路

明晚八時半起賽

鐵路裝卸工潮又生枝節

電影新聞

評「現代一女性」

（志麟）

地產公司女職員葡萄，爲了需求戀愛的「刺激」去填滿她那空虛的心，於是愛着新聞記者余冷。余冷已是兩個孩子的爸爸，且還是很愛他的妻的，然而她只有現實的享受，管不了許多。更因余冷收入不豐，家中又屢生事故，她且以肉體對公司經理處去換得金錢來給他作日用。以後她爲欲謀旅行船資偷支票而被捉下獄，余冷因瞧不起她這種行徑而不睬她，她也覺悟到了戀愛的空虛，出獄後便轉變，踏上「光明的路途」去了。

在演出後最大的成功，當推艾霞的强烈個性的展露。那個包圍在Romantic氣氛裏的奉戀愛爲生命，爲神聖的姑娘描寫得那麼的潑辣，自然和深刻，這是她銀幕經驗中所從來未有的收獲。

導演技巧很平常，分幕剪接尙適當，鏡頭有一部分嫌冗長，更是字幕太多，使人討厭。葡萄家裏的陳設無論如何與她身份不適合，那種房子決不是倚薪金爲生的女職員所能住得起的。

演員除艾霞已論過不再贅述外，孫敏嫌柔弱，有時又覺過火。徐莘園自然而稱職。飾余妻玉如及那個贏進姑娘的（名字都記不起來了）都嫌呆板。

本片的光線很糟有一部分竟至模糊到不容易看清楚。伴奏的所謂「國樂」單調得有點討厭，如西洋一般默片所伴奏的音樂，有時悽楚如泣，有時慷慨激昂，都是隨着劇情的發展而加以很符合的節奏，故而觀衆聽了是非常快愉而且迫切需要的。但是那般鑼鼓等等的國樂非但與劇情風馬牛不相及，且那種單調的音楷重複了一遍，兩遍，三遍，四遍後委實沉沉欲睡！

本片的劇本係出自主角艾霞手編，女演員自編劇本在中國似乎還是創舉，故而對編劇方面更値得我們留意一下。從演出的劇本上，我們很容易看到編劇者是頗有文學修養的。劇中對於那種Romantic的唯靈的戀愛的描寫之深刻，決非一般庸俗編劇者勝任。可是缺點也有不少，最明顯的是最後的轉變太突兀了。

好萊塢漫畫

（福西特氏作）

今日影壇

大光明	熱血雄心
百老匯	泰格那
蘭心	脂粉獄
光陸	脂粉獄
卡爾登	流浪孩子
卡德	道德寶鑑
國泰	鐵血柔腸
中央	現代一女性
浙江	除夕
中國	野蠻世界
東海	孤軍
夏令配克	禍水
恩派亞	白蛇傳雷峯塔
天堂	前程
虹口	紐約風光
黃金	愛姆敦戰史
萬國	和平之花
光華	羅克戲迷傳
南京	弦管寄意
九星	盲藝術
奧飛姆	失足恨
巴黎	恐怖窟
北京	歡喜緣
共和	風塵怪俠
融光	高樓情劫
山西	追求
東南	覺悟
明星	後台老板
新光	鐵騎紅淚
西海	覺悟
威利	我倆婚史
新中央	孽[illegible]雙怨
華德	孿舟嬌妹
榮金	消防新術
蓬萊	大極鏢
明珠	十九路軍抗日戰史
上海	現代一女性
香港	特別大數獄

哥倫比亞新片「漩渦中的兵士」

哥倫比亞影片公司新片「漩渦中的兵士」是一部歌劇片，編劇者爲湯姆生伴鉄斯曾經做邊疆巡閱使七年，所以對於邊疆情形十分熟識，片中的故事就是描寫邊疆的情形。主角里琪斯士尼在片中飾一個防止偷運的檢察員。

這張片子的女主角是安妮泰蓓琪，她前爲米高梅公司的演員，與米高梅公司訂長期合同六年期滿終止，這張片子是她脫離米高梅公司後的第一張作品。

有一個有名的最難的飛行把戲名叫「意墨爾門的旋轉」是一個著名德國飛行家發明的里琪斯士尼在「漩渦中的兵士」裏也有表演。里琪斯士尼是一個有執照的機師，因爲要打破這個把戲的疑慮，所以不避艱難的親試一次。

喬其古柏是一個著名的電影演員，在電影界裏有了二十五年的歷史，所拍的影戲有千百部之多，他最近的又在哥倫比亞公司的「漩渦中的兵士」中現身。

今天換片戲院

今天換新片的戲院共有兩家，卡爾登繼「滑稽雜碎大會」後作「流浪孩子」；光陸蘭心則映福斯公司名作「脂粉獄」。

卡爾登的「流浪孩子」

「流浪孩子」是含有哲理及教育意味的名劇，感人的力量很深，無論兒童抑或成人看了無不爲其所動的。主演者是杜金和柯克萊兩個小演員，今天起在卡爾登大戲院開映，茲介紹其故事於下。

傑姆斯自從母親死後，十四歲就寄居在姨母家裏。可是姨母的丈夫海蘭突告失業，家境頓形困迫。

克萊是個人面獸心者，亦租住在他們那裏，他最欽佩這孩子的聰明，因爲感到環境的不舒服，傑姆斯就與克萊接近起來，想托他找些事情做，且亦就認識克萊的未婚妻派琪。但是克萊的秘密，他們且絲毫不知，後來克萊用傑做助手，但有一條件，即是無論什麼人問他的時候，必須推做不知。

官廳探悉秘密後，遣警來搜，克不在，把傑捕去了。

鞫審之日，傑果依克所言不發一言，乃被判入獄，送在感化學校。他與蕭蒂最稱莫逆，一日，傑馳書與克，呼他速來救援，忽爲蕭蒂所獲，復轉於入醫生之手。

蕭蒂患病甚劇，傑姆斯見到獄中腐敗情形，決不能醫治，乃設法脫獄，奔尋克萊。果在派琪公寓中得之，傑急將來意述明，派琪至此方知克之爲人，遂情某報大主筆法蘭克爲之緩頰。時偵探查明其事來捕，此時克萊的懦怯，良心所制服，認出自己的罪過，不使傑再替他受罪了。

蕭蒂病亡，傑姆斯大爲悲痛，法蘭克亦爲所感動，大發慈悲，竭力設法改良獄中衞生，而傑姆斯亦達到目的，到他理想中的學校裏去求學了。

光陸蘭心的「脂粉獄」

光陸蘭心二戲院我們素知是專映派拉蒙出品的，今天所映的「脂粉獄」却係福斯片，這遭特選此片全因其價値高超之故。

片中劇情略述有名裘蒂之女子，由她父親的友人麥齊介紹，得識伊爾，兩人竟結不解緣。經過同居之後，裘蒂受孕，爲經濟所困而只得在慈善醫院生育，得一男孩，取名茄克，伊爾來領，但被裘所阻。

裘蒂待身體復原後，到克沙格夫人處充奶媽，但以私帶茄克，被革除。醫院又不能再住，于是從此流浪街頭，如同丐婦。

以後又因行爲不檢，被捉入獄，後雖經釋出，但茫茫前途不悉如何也。

「現代一女性」主角孫敏講他的過去現在和將來

我的加入電影界，遠在十年以前。那時候我還在無錫一個初中裏念書，有一天看見了上海中華電影學校的廣告，我就歡喜的了不得，決心要輟學做電影了。但是我家庭裏無論如何也不答應我。我祖父，父親都是出身於宦海的，不過都不大得意，所以他們滿望我繼續他們的志向，在政界裏混一個大一點兒的差使。雖然我和他們商量了幾次，他們却拿定了主意，無論如何也不肯答應。我祖父還氣哄哄的說：

「什麼事情都好做，爲什麼要做這勞什仔的影戲。你要曉得戲子是被人家看不起的。不行不行！」

我曉得要他們答應我拍戲是絕望了。但是我到上海來進中華電影學校的心是沒有死。仔仔細細的想了許多天，我想電影藝術，對於社會是很有關係的，它能夠改造社會，教育民衆，而且我的個性是很愛做戲的。所以我決定不顧家庭的一切，就偷偷地到上海來了。居然被我考進了中華電影學校。讀了三個月算是畢業了，畢業之後就加入了汪煦昌先生辦的神州影片公司。第一次上鏡頭就是李萍倩先生導演的「難爲了妹妹」。等到神州停辦後，曾經加入過大中華百合，長城，天一等公司。主演和助演的片子倒也有好幾十部，自己看看眞是成績毫無。有些朋友還要稱讚我，眞使我慚愧之極！

去年十月年間，又從天一轉入了明星公司。

半年來做過的片子有「舊恨新愁」「脂粉市場」「春水情波」「前程」「現代一女性」等片。這許多劇本比以前的自然好得多咧。不過我的成績仍舊不能叫自己滿意。

爲什麼不能叫自己滿意呢？老實說，並非是我自己不肯賣力，實在是我的臉兒和身體少「力」的表現。所以有人說我是：

「少爺派明星！」又有人說我是：

「軟漿漿，不能做硬派戲！」

這些我是承認的。況且現在電影界是轉變了，言情片子不受人歡迎了，要硬派戲合潮流了。所以我現在對於身體方面，比較從前格外注意，而且有空的時候總打打籃球，拍拍網球，抬球作爲娛樂，想把身體弄的堅强些，不過我有時候想，雖然電影界是轉變了，意識和立場是前進了，但是豪奢的角色還是需要的。像「脂粉市場」「前程」「春水情波」裏我扮的都是這一路的角色，最要緊是把劇中人的個性在臉上做出來。總之現在我是無時無刻不在注意我的前途。

至於我的將來呢，那就得看我現在的是否努力工作，纔能決定了。

—完—

好萊塢雜碎

拉爾夫勃勒米是一個青年演員，他的聲名在最近幾個月中突燥起來的，將要在哥倫比亞影片公司的「出獄之女郎」「海下」兩張影片中現身了。「出獄之女郎」即將開始攝演，「海下」是關於一個科學家在深海中的冒險事情。

拉爾夫勃米成爲有名的演員，由於他和白蓓蘭絲妲妃合演的「禁止」中收効他在這張片子中描寫特性有一種優越的成功。

中國影壇

明星公司女演員艾霞將繼「現代一女性」後再自編一電影劇本，名稱尙未定，聞故事係取材自女作家丁玲之小說「法網」云。

光陸一蘭心

光陸　二白渡橋（即博物院路）南
蘭心　邁而西愛路蒲石路角子

光陸（日）三時一刻　五時三刻　九時半
蘭心（日）三時　五時半　九時一刻
（今天日夜開映）

桃樂賽番登主演非常偉大作品

脂粉獄

幕幕是血　面面是淚

電影批評——明星生活

今日金融商業報告

國內

標金

金業交易所 今晨標金

開盤 九一七・五 九一七・二 九一五・〇 九一七・〇 九一九・〇 九一八・六 九一七・五 九一八・〇 九一五・五 九一六・〇 九一六・二 九一六・〇 九一四・八 九一五・〇 九一五・〇 九一六・五 九一六・五 九一五・五 九〇八・〇
九一八・四 九一七・八 九一七・〇 九一八・五 九二〇・五 九一九・〇 九一八・七 九一八・四 九一七・四 九一六・八 九一六・八 九一三・五 九一三・八 九一三・七 九一四・七 九一五・七 九一六・〇 收盤 九一四・〇
九一七・五 九一四・七 九一五・四 九一八・〇 九一九・五 九一七・五 九一八・二 九一六・三 九一五・八 九一六・五 九一五・三 九一四・五 九一五・五 九一五・〇 九一五・二 九一七・〇 九一七・五 九一三・五
九一八・二 九一七・〇 九一七・八 九一九・八 九二〇・五 九二〇・〇 九一八・七 九一六・七 九一六・七 九一七・〇 九一五・五 九一三・二 九一四・八 九一四・五 九一三・六 九一六・四 九一三・七 九一六・〇

最高價 九二〇・五 最低價 九一三・二

昨日下午標金 收盤 九〇四・〇 最高價 九二三・〇 最低價 九〇三・二

八月份標金上午開盤	九一七・五〇
八月份最高價	九二〇・五〇
八月份最低價	九一三・二〇
八月份午市收盤	九一六・〇〇
本月份上午登賬	九三八・〇〇
七月份	九二六・〇〇
八月份	九一六・〇〇
補水上午	九三八・〇〇
八月份下午開盤	九一六・〇〇
二點十五分	九一五・〇〇

物品交易所

八月份標金上午開盤	九一八・〇〇
八月份最高價	九二一・〇〇
八月份最低價	九一三・二〇
八月份午時收盤	九一六・〇〇
八月份下午開盤	九一六・〇〇

銀樓首飾金
大同行兌出 每兩一百〇五元五角
收進 每兩九十九元五角

證券

華商證券交易所

現貨		開盤	收盤
關稅	六月份	三二・七〇	三二・六〇
	七月份	—	—
編遣	六月份	三六・二〇	—
	七月份	三七・五五	三七・六〇
裁兵	六月份	六四・六〇	六四・七五
	七月份	六三・三〇	六三・四〇
一九關稅	六月份	四七・三〇	四七・二〇
	七月份	四六・四〇	四六・三〇
一九善後	六月份	四八・二〇	四七・九〇
	七月份	四七・三〇	四七・二〇
二〇捲烟	六月份	四七・二五	四七・四〇
	七月份	四七・一五	四七・〇〇
二〇關稅	六月份	四七・三〇	四七・一〇
	七月份	四七・〇〇	四六・六〇
統稅	六月份	四九・二〇	四八・六〇
	七月份	四八・七〇	四八・二五
鹽稅	六月份	五〇・六〇	五〇・〇〇
	七月份	四九・八〇	四九・二五
金短	六月份	六〇・三〇	六〇・一〇
	七月份	—	—
賑災	六月份	—	—
	七月份	—	—
整陸	六月份	五二・〇〇	五一・三〇
	七月份	五二・三〇	五一・三〇
九六	六月份	〇六・九〇	〇六・六〇
金長	六月份	三六・七〇	—

華商紗布交易所

標準棉紗反手二十支人鐘 反手二十支順手十六支反手十支亦得照等級表代用 (淨盤叫價外加稅銀)

	上午	下午
六月期 開盤	一八六・三〇	一八六・五〇
二盤	一八六・六〇	
三盤	一八六・三〇	
收盤	—	
七月期 開盤	一八七・五〇	一八七・九〇
二盤	一八七・七〇	
三盤	一八七・五〇	
收盤	一八七・七〇	
八月期 開盤	一九一・三〇	一九〇・五〇
二盤	一九一・四〇	
三盤	一九一・一〇	
收盤	一九一・四〇	
九月期 開盤	一九三・六〇	一九三・七〇
二盤	一九三・七〇	
三盤	一九三・六〇	
收盤	一九三・九〇	
十月期 開盤	一九五・〇〇	一九五・一〇
二盤	一九五・一〇	
三盤	一九五・一〇	
收盤	一九五・三〇	
十一月期 開盤	一九五・三〇	一九五・三〇
二盤	一九五・三〇	
三盤	一九五・三〇	
收盤	一九五・三〇	

標準棉花 (鄭州細絨紡二十支棉紗原料爲準)(三十二支二十支十六支十支棉紗原料亦得照等級表代用)

	上午	下午
六月期 開盤	四六・五〇	四六・八〇
二盤	四六・六五	
三盤	四六・五五	
收盤	四六・七〇	
七月期 開盤	四六・八五	四六・九五
二盤	四六・九〇	
三盤	四六・八五	
收盤	四六・九〇	
八月期 開盤	四六・六〇	四六・八〇
二盤	四六・六〇	
三盤	四六・六〇	
收盤	四六・七〇	
十月期 開盤	四五・一〇	四五・一五
二盤	四五・〇五	
三盤	四五・一〇	
收盤	四五・一〇	
十一月期 開盤	四五・〇〇	四五・〇五
二盤	四四・九〇	
三盤	四四・九〇	
收盤	四四・九五	

麵粉交易所

綠兵船標準

	上午	下午
六月期 開盤	二・三六五	二・三四七五
二盤	二・三六五	
三盤	二・三六五	
收盤	二・三六二五	
七月期 開盤	二・三八	二・三三七五
二盤	二・三七五	
三盤	二・三七五	
收盤	二・三七	
八月期 開盤	二・三九五	二・三八二五
二盤	二・四〇	
三盤	二・三九七五	
收盤	二・三九二五	
九月期 開盤	二・四〇七五	二・四〇七五
二盤	二・四〇	
三盤	二・四〇	
收盤	二・四一五	
十月期 開盤	二・四二五	二・四二七五
二盤	二・四二二五	
三盤	二・四二	
收盤	二・四三七五	
十一月期 開盤	二・四五五	二・四三七五
二盤	二・四五二五	
三盤	二・四五	
收盤	二・四四五	

銀洋錢市

	早市	午市
拆息	〇五〇〇〇	〇六〇〇〇
單角	八五四〇〇	八五四〇〇
雙角	七七三〇〇	七七三〇〇
銅元	三一七五	三一七五
拆兌	二三九三七	二三九四五
衣牌	三一七五	三一七五
角坯	〇二四五	〇二四五
貼水	〇〇七二	〇〇七二

國外匯兌

海外銀市匯兌

大條近期	一七五六二五
大條遠期	一七六二五
美銀價	三五五
英美匯兌	四〇六二五
美英匯兌	四〇三二五
倫滬先令	一三六八七五
孟買匯兌	五六〇〇

匯豐掛牌各匯

英匯	一三二五
美匯	三三二五
法匯	五四二
港匯	八九五
印匯	八三五
荷匯	五三二五
星匯	五四
德匯	九〇

中央銀行

六月十六日

	倫敦	紐約
大條銀即期	一九・五六二五	三五・五五
大條銀遠期	一九・六二五	
拆息	—	

海關金單位 一・八七五
本日電匯賣價折合如下(合國幣一百元)
倫敦 一三・二五 巴黎 五四三
紐約 二五・三七五 柏林 九〇

各國貨幣市

六月十六日(星期五)上午

貨幣	元分	貨幣	元分
海關金單位	一・八五	俄金磅	二一・二〇
英金磅	二〇・三〇	蘇俄金票	・〇三
英金票	一九・五五	義大利票	・三四
先令	・七六	新加坡票	一・七八
澳金票	一・九〇	印度票	一・一五
美金磅	二〇・六〇	錫郎票	一・一五
美金票	三・七九	嗬嚹票	一・八〇
美銀洋	三・六〇	暹邏票	一・三五
坎拿大票	三・三六	安南票	一・七八
斐律濱票	一・八六	瑞士票	・八八
法金磅	五・八〇	比佛郎票	・一二
法郎票	・一八	香港票	・〇三
德金磅	一九・六〇	哈爾濱票	・七〇
金馬克票	一・〇四		

雜糧油餅市

奉天苞米	三・二〇	蚌埠蔴豆	六・〇〇
牛莊冲糧	二・九三	揚州蔴豆	四・三五
大連元豆	五・六三五・六五五	蕪湖莞豆	五・八〇五・七五
安東黃豆	五・一九	又新小麥	三・八四
正陽關豆	五・四七五・四五	甬江蠶豆	四・九五四・九二
崇明沙黃	五・六五	昌記廠油	一八・四〇
明光蔴豆	四・八五	船岐豆油	一四・八〇
鎮江蔴豆	五・八二	福昌正牌	一・八三

魚市

六月十六日

種類	價格(每担)最高	最低	種類	價格(每担)最高	最低
大黃魚	八・五	七	鯊魚	一〇	九
小黃魚	五	四	鳳尾魚	一三	八
鰳魚	二二	二	明蝦	二四	二〇
鯧魚	二六	八	鰻魚	一三	八
鞋底魚	二〇	六	鰣魚	一〇	九
黑鯛魚	三〇	二六	帶魚	一二	九
鮸魚	一四	一〇	草魚	二三	一六
馬鮫魚	一五	一三	鯽魚	四〇	一〇
烏賊	九	七	銅盆魚	四二	三六

國外

(美聯社)

電匯

紐約 十五日
上海 二六・六二五 不變
日本 二四・三七五 跌・六二五
倫敦 四・〇三六二五 跌七・三七五

倫敦 十五日
上海 一・三 不變
日本 一・五・〇六二五 跌・〇六二五
紐約 四・〇八 跌・五

麥市

芝加哥 十五日

	昨日	今日
七月	七四・八七五	七四・五
九月	七七・八七五	七六・七五
十二月	八〇・五	七九・三七五

溫納巴 十五日

	昨日	今日
七月	六四・三七五	六四・七五
十月	六六・六二五	六七
十二月	六七・七五	六八・二五

五金

倫敦 十五日
標準紫銅 現期 三五・七八一二五 三月期 三五・九六八七五
電銅 買價 四一・二五 售價 四〇・二五

銀市

紐約 十五日
現貨 三五・五 跌・六二五

紐約遠期銀市

紐約十五日——市價下跌成交八、二〇〇、〇〇〇盎司

	昨日	今日
七月	三六・四〇	三五・七六
八月	三六・九一	三六・二五
九月	三七・八四	三七・〇五

棉市

紐約十五日——市價暴跌

	昨日	今日
現貨	九・三五	八・九五
七月	九・二七	八・八五—八・八七
十月	九・五四	九・一三—九・一七
十二月	九・六七	九・二六—九・二六
一月	九・七四	九・三一—九・三三
三月	九・九〇	九・四六—九・四三
五月	一〇・〇六	九・六七—九・六八

糖市

紐約十五日——市價稍弱成交四一、九〇〇噸

古巴糖	昨日	今日
現貨	一・三九	一・三四
七月	一・三三	一・三三
九月	一・三六	一・三二

橡皮

紐約十五日——市價又跌成交四、三二〇噸

期貨	昨日	今日
七月	五・七三	五・四八
九月	五・九五	五・七三
十二月	六・三〇	六・〇三
三月	六・五四	六・二五

紐約證券市

紐約 十五日 道瓊斯指數

二十實業種股	八八・八七	跌五・一九
二十種鐵道股	四一・四一	跌二・三六
二十種公用股	三三・九四	跌二・九四
四十種債券	八四・三四	跌・三三

交易總數 四、八九〇、〇〇〇股

倫敦證券市

倫敦 十五日

	昨日	今日
三厘中國債	九九・三五	九九・三七五
中國債券	一〇〇	一〇〇
一八九八四厘半金券	八三	八三
一九〇八四厘半債券	五五	五六・七五
一九一二五厘債券	八〇・五	八〇・五
一九一三整理五厘	九六・五	九七
一九二五—四七五厘金券	二〇・五	二〇・五
五厘京滬鐵路債券	三三・三	三三・三
五厘津浦鐵路債券	三三	三三
又 二次債券		
五厘滬杭甬鐵路債券	七五・八	七五・八
五厘道清鐵路債券	五・一〇	五・一〇
一九二二湖廣鐵路五厘債券	二五・五	二五・五
一九二三隴陝豫鐵路五厘債券	八・一	八・一

新豐洋行

代客買賣中外各種股票債券物品
紐約棉花交易所經紀人
紐約橡皮交易所經紀人
紐約五金交易所經紀人
紐約生絲交易所經紀人
芝加哥雜糧公所經紀人
每日備有紐約倫敦各種行市報告

備有投資捷徑手冊
函索請寄本行統計部
上海外灘沙遜大廈 電話一一二〇〇號

美商美豐銀行

營業要目
商業銀行業務 郵寄收支款項
國外銀行業務 發兌旅行支票
活期儲蓄存款 旅行金證信書
往來儲蓄存款 保管各種證券
定期儲蓄存款 出租大小保管箱
分期儲蓄存款 兌換外國貨幣

上海南京路念九號
電話一一三〇〇號

國內外最敏確商情報告

大美晚報

Ta Mei Wan Pao

AFFILIATED WITH THE SHANGHAI EVENING POST AND MERCURY

社址　上海愛多亞路二十一號
電話　八四〇八〇-六一七-八一九
電報掛號　八一四〇八
主任編輯
發行者　POST MERCURY CO. FEDERAL INC. U.S.A.
發行人　石克雷(T. O. THACKREY)
（每星期日停刊）

馮通電表明態度

『唯知率部對外　決不割據自雄』

（大美晚報通訊）北平十三日——察省局勢、經當局一再派員向馮玉祥疏通、已獲有相當進展、而馮氏復於十一日發出通電、表明態度、其原文云、玉祥此次因察省淪陷、奮起挽救、不自度德量力、欲從本國戰士及抗日民衆之後、求伸大義於天下、只知反對屈辱妥協、抗日到底、此心此志、有如皎日、而造謠中傷者之於玉祥、無所不用其極、不曰玉祥勾結日本、即謂玉祥聯俄投共、第一層不屑辯、國人宜無有以玉祥爲漢奸、就第二層言、如張庫交通今仍完全斷絕、而曰玉祥已由庫倫運到大量軍火、又曰玉祥軍中已聘到蘇俄顧問二十人、如張垣秩序安謐如恆、金融工商百業仍舊進行、而曰玉祥封閉銀行、提倡打倒資本家、此皆絕非事實之眞相也、玉祥認定抗日非軍民一致不爲功、誠獎助民衆起而抗日、此與所謂工農暴動者、殆風馬牛不相及、今夫赤黨橫行於長江、暴動時起於滬漢、若謂張垣市上偶然發現赤黨傳單、輒指玉祥爲共產黨、則各省軍政長官不亦皆共產黨乎、此等離奇之談、決不足蒙蔽國民之明智、不待辯而自明、極望各地民衆團體及新聞界派人惠臨、實地視察、定知此間一切動作、絕對未逾越民族解放運動之範圍、階級鬥爭云云、實爲捕風捉影、此間省政府所辦之國民新報、其讀者論壇中偶登左傾言論、即已由省政府嚴加取締、舉一反十、可概其餘、至於前因多倫失陷、省政府人員多相率離職、宋主席明軒督師抗日、不遑啓處、因派宋所委之察哈爾警備副司令佟麟閣暫代主席、因係一時權宜之計、今者平津停戰、日軍轉鋒深入、察省危在旦夕、此固日閥之預定計劃、查多倫失於五月一日、沽源失於五月二十四日、而玉祥興師抗日、則在五月二十六日、實逼處此、不容綏圖、玉祥決竭全力保衛察省、爲國守土、不辭犧牲、宋主席明軒此次在喜峯口一帶沐血抗戰、功在國家、所部悉百戰精銳、能令其移師援察、即囘主席之任、固爲最便、他如孫總指揮殿英、方總指揮叔平、亦皆志切禦侮、國家干城、可當方面封疆之重任者、苟能公平善處、無所不宜、玉祥唯知率部對外、決不割據自雄、不然、則玉祥固抱持正義、生死不屈也、耿耿愚忱、伏維亮察、馮玉祥叩眞、

馮玉祥與北方

（譯自泰晤士報）

馮玉祥之叛亂、業已證明壽命不久矣、其擧事伊始、即告失敗、聞馮氏已同意取消其自己所創辦的「民衆抗日同盟軍總司令」之職、數日以前、吾人曾著論評述、認爲馮玉祥不足以指揮許多軍隊、即北方不滿意份子、亦難受其支配、主要原因爲其接近者對其事業已失去信心、南京政府對馮之處置、堪稱寬大爲懷、傳曾請其晉京就訓練總監之職、但北平方面相信苟非用武力解決、則馮斷不致離察、而亦不允許赴京也、由吾人觀之、完全消滅馮玉祥、必須訴諸武力、因其爲北方政府之荊棘已久、而事實上又使西方成爲獨立狀態、並其善於叛亂、世所共知、且其所統治下之政府、亦從無頒布一個建設方案、實非過言、吾人不相信馮有蘇俄或日本之援助、吾人相信馮不過一純粹之軍閥而已、其藉宗敎之名、而實萬惡無所不作、倘使現在不徹底將其消滅、吾人深懼未來之患無已、依照吾人之意見、南京最好待問題成熟、最後應付之、一九三〇年之馮閻倒國民政府事、迄今吾人腦中尚未消滅、無疑此類人物若不加嚴爲懲辦、則名義上之統一是毫無意義、現在中央政府在北方之權力似較以前增大、半獨立北方之勢力亦已至崩潰之時、至於北方是否能與中國中部更爲接近、並是否內政當局對於軍事費用能有權處置、實端賴中央政府之努力與堅固以爲斷、若南京政府常寬大爲懷、姑「赦免與健忘」之、吾人深懼其必將遭遇北方軍隊立刻抬頭之困難、今中日華北停戰實予南京當局修明北方行政之機會、但力與訓練所主要必需者也、

防火鉅額用費

（路透社）布里斯伯尼——依照官方公佈之消息、昆士蘭爲撲滅大火之患、總計費金一百二十五萬、政府規定凡人民中有龍頭一具者、可得獎金二先令、又一部份之費皆爲建築離笆之用、現地主主築有離笆二萬哩、

土國取締乞丐

（路透社）意司登白爾——此間街上乞丐、已完全消失、當局爲防止其再養成起見、設法戒備甚嚴、又決委派警吏等、探問男女老幼以悉其經濟情形、予以相當之救濟、遇有品性惡劣者即强行收入工作場中、使其不能再爲乞丐、

千年前金佛像

曼谷——緬甸山州之某地近修理一古塔之園牆、無意發現黃金造像數事、內有金佛一尊、係千年前物、又有古代實物甚多、均極爲珍異者云、

日海軍新威力

東京——吳海軍工廠造船部、在前年着手建造之伊號第六十八潛水艦、目下已將竣工、將待本省指令、於本月下旬擧行盛大進水式、該艦爲一六五〇噸級大型潛水艦、因係綜合日海軍在倫敦條約限制噸數內充實國防之研究之結果而造成、故其威力係秘密作成、與目下在長崎三菱造船所建造中之伊號第六十九、將同爲今後日本大型潛水艦之原型云、

穹蒼中之奇觀

（路透社）倫敦——著名天文學家瓊恩博士謂、(一)穹蒼中之最大星球、能以一方吋之熱量、供給大郵船渡航大西洋、(二)最重之星、其物質即煙斗一小塊、即重數噸、(三)散漫大星之星氣、其密度較空氣尤稀薄、(四)極小之星球、因其物質奇密、故其吸行力常能將大星更變其軌道、(五)地球在空間移動速度每秒鐘二百英哩、(六)太陽系爲一大星圈之一點、此大星圈之直徑爲二十萬年荷旋轉一週者需時二百萬年、

船期

◉公和輪船　本輪準本月十六日星期五晚由怡和碼頭開往漢口沿途均挨除大餐間外另設特別官艙惠顧請臨怡和洋行接洽電話一五二九〇號　175

◉明生輪船　本輪準本月十七日星期六上午十時由老寗波碼頭開往汕頭香港廣州沿途均挨除大餐間外另設特別官艙惠顧請臨怡和洋行接洽電話一五二九〇號　176

◉裕生輪船　本輪準本月十七日星期六上午十時由怡和碼頭開往青島沿途均挨除大餐間外另設特別官艙惠顧請臨怡和洋行接洽電話一五二九〇號　177

◉阜生輪船　本輪準本月十八日星期日上午十時由老寗波碼頭開往威海衛烟台天津沿途均挨除大餐間外另設特別官艙惠顧請臨怡和洋行接洽電話一五二九〇號　178

輪船進口預告

六月

源安	十六日廈門來	招商
江新	十六日長江來	招商
武昌	十六日長江來	太古
阜生	十六日津烟來	怡和
明生	十六日青島來	怡和
蘇曼里	十六日粵港來	大英
江安	十七日長江來	招商
新豐	十七日天津來	招商
甯波	十七日廈門來	太古
成都	十七日安青來	太古
蘇州	十七日汕港來	太古
鄱陽	十七日長江來	太古
吉和	十七日長江來	怡和
芝沙丹尼	十七日香港來	渣華
重慶	十八日港甬來	太古
綏陽	十八日青島來	太古
湘潭	十八日長江來	太古
通州	十八日天津來	太古
太原	十八日港廈來	太古
德和	十八日長江來	怡和
怡生	十八日粵港來	怡和
日本皇后	十八日香港來	昌興
埃薩	十八日香港來	美最時
拉瓦爾賓悌	十八日香港來	大英

輪船出口報告

▲甯波班

新北京	十六日	太古
新甯紹	十六日	甯紹
鴻興	十六日	達興
普安	十七日普陀	招商
新江天	十七日	招商
甯興	十七日	三北

▲長江班

武穴	十六日宜昌	太古
公和	十六日	怡和
長興	十六日	三北
武昌	十七日	太古
江新	十八日	招商
鄱陽	十九日	太古
吉和	十九日	怡和
江安	十九日	招商
湘潭	二十日長沙	太古
德和	二十日	怡和
新甯興	二十日	三北
江靖	廿一日	招商
吳淞	廿一日	太古
江和	廿一日宜昌	怡和
江華	廿二日	招商
大通	廿三日	太古
聯和	廿二日	怡和

▲北洋班

德安	十六日大牛	太古
裕生	十六日青島	怡和
四川	十六日青島	太古
盛京	十六日威烟津	太古
牛莊	十六日天津	太古
阜生	十七日威烟津	怡和
成都	十九日安東	太古
蘇州	十九日青島	太古
通州	十九日威烟津	太古
怡生	二十日青島	怡和
重慶	廿一日烟津	太古
新豐	廿一日威烟津	招商
金華	廿二日大牛	太古
定生	廿二日威烟津	怡和

▲南華班

新甯	十六日汕港粵	太古
明生	十六日汕港粵	怡和
源安	十八日廈汕	招商
綏陽	十九日汕港粵	太古
太原	二十日廈港粵	太古
澤生	二十日汕港粵	怡和
慶元	廿二日汕港粵	太古

▲溫州班

廣濟	十七日	招商
海晏	二十日	招商

▲福州班

捷陞	十六日	怡和
泰順	廿一日	招商

萬象	廿四日	三北

▲瑞安陽平班

新瑞平	十九日楚瑞平	滬興
瑞平	廿三日瑞平沙	滬興

▲通揚班

正大	十六日	大通
大豫	十六日	大達
鴻大	十七日	大通
大和	十七日	大達
志大	十八日	大通
廣祥	十八日	大達
隆大	十九日	大通

▲溫台班

大華	十六日定石海	聯安
台州	十七日定石海	聯安
舟山	十九日定石海	聯安
達興	二十日定石海	聯安
穿山	廿一日穿石海	聯安
益利	廿二日定坎溫	聯安

▲香港小呂宋班

亞洲皇后	廿四日	昌興
傑克遜	廿四日	大來
搭虎脫	廿八日	美郵

▲歐洲郵船班

包島斯	十七日馬賽	法郵
利浮柯遜	廿一日亨堡	亨寶
阿根	廿二日亨堡	美最時
孟托亞	廿七日倫敦	大英
凡特伯爵	十四日曲里阜	意郵

▲太平洋郵船班

日本皇后	十九日溫哥武	昌興
泰山	廿三日紐約	天祥
柯立志	廿四日舊金山	大來
克利扶倫	廿七日西雅圖	美郵

▲世界班

哈立遜	二十日	大來

航空時間表

中國航空公司行程

滬漢線——每晨八時同時起飛、下午三時到、

漢渝線——漢口每星期三六八時起飛、下午四時到、重慶每星期四日八時起飛、下午四時到、

滬平線——上海每星期二四六晨七時起飛、北平每星期三五日晨七時起飛

馮通電決全力爲國守土

信不信由你

李柏蘭(Ripley)作

月牙邊旗袍

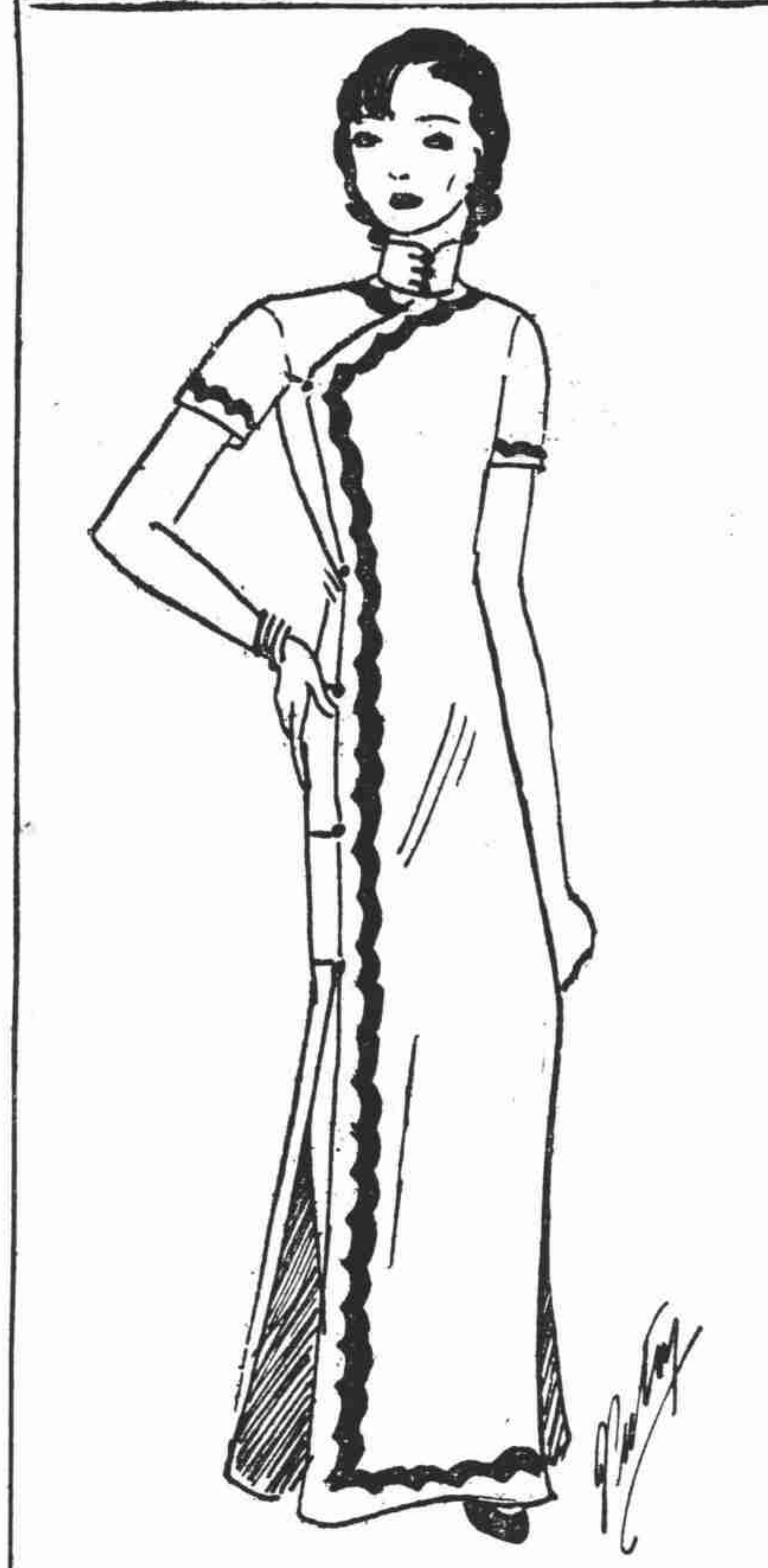

月牙邊，在感覺應與色調上雖然着濃重一點，但，這正是格外能表暴出服着者的健康美的。

剪裁上，與其他旗袍，并沒有特殊的地方，不過對連綴的月牙邊與大襟邊的距離須在八分至一寸之間。這是當依照各人的身材而定的。袖短，邊是用各色軟緞滾的。

狄斯女士的信箱

結了婚的男子

狄斯女士——一個結了婚的男子兜住了少女們玩，帶了她們上宴會去，上跳舞會去，一夜到天亮地不回家來，而留着他的妻子和兒女們守在家裏，你想這可行嗎？我的丈夫說這是沒有害的，而人也不會討論這些事的。這可確的麼？

——懷疑者

答：不。每人都要想這些是壞極哩。他們要知這個男子固是一個荒唐鬼，而那些女子則更壞了。他們對于兩造都要十二分的厭惡與輕視的。

——桃樂賽狄斯

當你戀愛時

小鶯

這是一位先生對小姐的談話，他們不是超乎友誼的朋友，所以這樣談話便也在友誼的範圍以內，可以說是她是友誼的，絕沒有什麼麻醉的成分。

戀愛不是不勞而獲的東西，固然要自已去創造，更得自已加以寶貴，男人不喜歡吃隨手而來的東西，明白了這一點，你應該自已矜持。

甜言蜜語都是有作用的，假如你毫不攷慮的給了他，則一切都完了。

甯可在選擇時注意考慮與觀察，訂交後莫再輕易的拆散。

男人是自私自利而且多疑的，便宜了他，他還得懷疑你曾經便宜了別人；所以，在戀愛的過程中，對他是愈酷愈易得圓滿的結果。

擺滿著山珍海味在面前，對於每件東西都不能完全滿意，而每件東西也多會離開你，這可說濫的殷鑒。

如果你醉心於交際花的頭銜，當面捧你的人，便是背後攻擊的人。

能夠捨棄不良環境的人，才能享受完全成功的快樂。

當你戀愛時，最要緊的信條，就是莫要腦充血，固然要得有熱情，但也應該有冷靜的頭腦。

烹飪

阿吐拉布丁

麵粉……四份之一磅
發酵粉……一茶匙
白糖……二兩
牛奶……三茶匙
蛋……一隻
菓子醬……四茶匙

將以上各種原料混合，調勻。然後置小杯中，而以菓子醬爲底，蒸二十分點。

我的美容術

（美電影演員愛麗絲・斐爾特述）

沒有十足的健康，決不會有眞正的美麗的。所以我的美容術是一張菜單，裏面包含有燻肉，白煮青菜，連皮的水菓，並沒有酒，也沒有麵包。

在這菜單之外，我再加以祇少在新鮮空氣裏走三刻和廿分鐘的柔軟體操。

女子應注意家政

（路透社）

雪黎——當本埠主婦協會新屋落成開會時，有一貴婦格姆女士，向大衆謂「余十分喜聽關於教導兒女，烹調縫紉，及管理家務等事項之演說，會員中如有意見發表，余當洗耳恭聽云」。

應貴婦之請而發言者，有一高負那夫人謂「余對於此類之事，毫無知識，惟余決使小女羅絲瑪萊學習之，因前余與高負那氏同往新南威爾斯，余等偶入一小室，屋主之女兒，司烹調之責，，該女除製餅及各種美味茶點饗余等外，并爲余等洗刷汽車，其款待父母賓客之熱忱，處處引人注意，故余決使小兒早日受同樣之訓練。」

禮堂新郎逃婚

（路透社）

意大利——有一青年與某女士訂婚已久，而終不娶，女父見如此，恐有變故，迫令青年出金以作保證，存放於女父處，俟行過婚禮，即交出還之，青年准之，如約以償，不久擇日結婚，行禮之日，證人聚集，親朋滿座，新娘亦裝飾整理，花容月貌，倍覺美麗，一切佈置，無不合意，惟雖行婚禮後，新郎終雙眉緊鎖，不歡之狀，現於面目，女父十分奇異，不知其究因何故，問曰，「爲何愁容滿面，抑以錢財乎，余可即歸還汝之存款矣」，迨畢即以存款還之，女亦問其何故，青年答謂，「因今日忽忽成禮，周旋一切，故早晨未曾剃鬚，自覺不美，恐因之而使此次之結婚不甚幸福」，女微笑謂之曰，「若是則君現在即可往矣，現在距余等離開敎堂尚有半小時之久，汝正可出外剃鬚，速去速去」，青年乃面現笑容，連聲諾諾而去，然就此一去不返。

振華綢緞公司准今日起大賤賣三星期

茲因江浙各大綢廠受時局影響存貨太多無法週轉故特委託敝公司推銷不計成本特別大賤賣三星期所有出品完全最近運到非但花樣奇特而且顏色鮮豔無比價格較之拍賣底貨還要便宜包管諸君出最低的代價而得到最上等的貨色如此機會錯過可惜現將各貨略載數種如後

華絲紗每尺四角
格子西麗綢每尺八角八分
印花素璧縐每尺四角
曼歌綃每尺九角五分
影條縐每尺六角五分
拷莨紗每尺六角三分

款式繁多　不能盡錄
如荷賜顧　竭誠歡迎

南京路新新公司對面　電話九三九五〇

明日插畫——「最大舊船」